

Tierseuchenrechtliche Allgemeinverfügung Nr. 09/2026 vom 16. April 2026
zur Festlegung einer Sperrzone I zum Schutz gegen
die Afrikanische Schweinepest bei Wildschweinen mit entsprechenden Maßregelungen
für diese Sperrzone und
Widerruf der Tierseuchenrechtlichen Allgemeinverfügung Nr. 03/2026

Hiermit wird zum Schutz gegen die Afrikanische Schweinepest (ASP) Folgendes angeordnet:

I. Widerruf der Tierseuchenrechtlichen Allgemeinverfügung 03/2026 vom 02. März 2026
 Meine Tierseuchenrechtliche Allgemeinverfügung 03/2026 vom 02. März 2026 wird hiermit widerrufen.

II. Anordnung Errichtung Sperrzone I

Um das Gebiet der mit Tierseuchenrechtlicher Allgemeinverfügung Nr. 08/2026 festgelegten Sperrzone II wird zusätzlich eine Sperrzone I errichtet.

III. Gebietsfestlegung Sperrzone I

Die Abgrenzung der Sperrzone I auf dem Gebiet des Hochsauerlandkreises ist aus dem folgenden Kartenausschnitt ersichtlich und blau eingefärbt. Sie umfasst Teile der Gemeinde Eslohe sowie der Städte Schmallenberg, Sundern, Meschede, Winterberg, Medebach und Hallenberg.

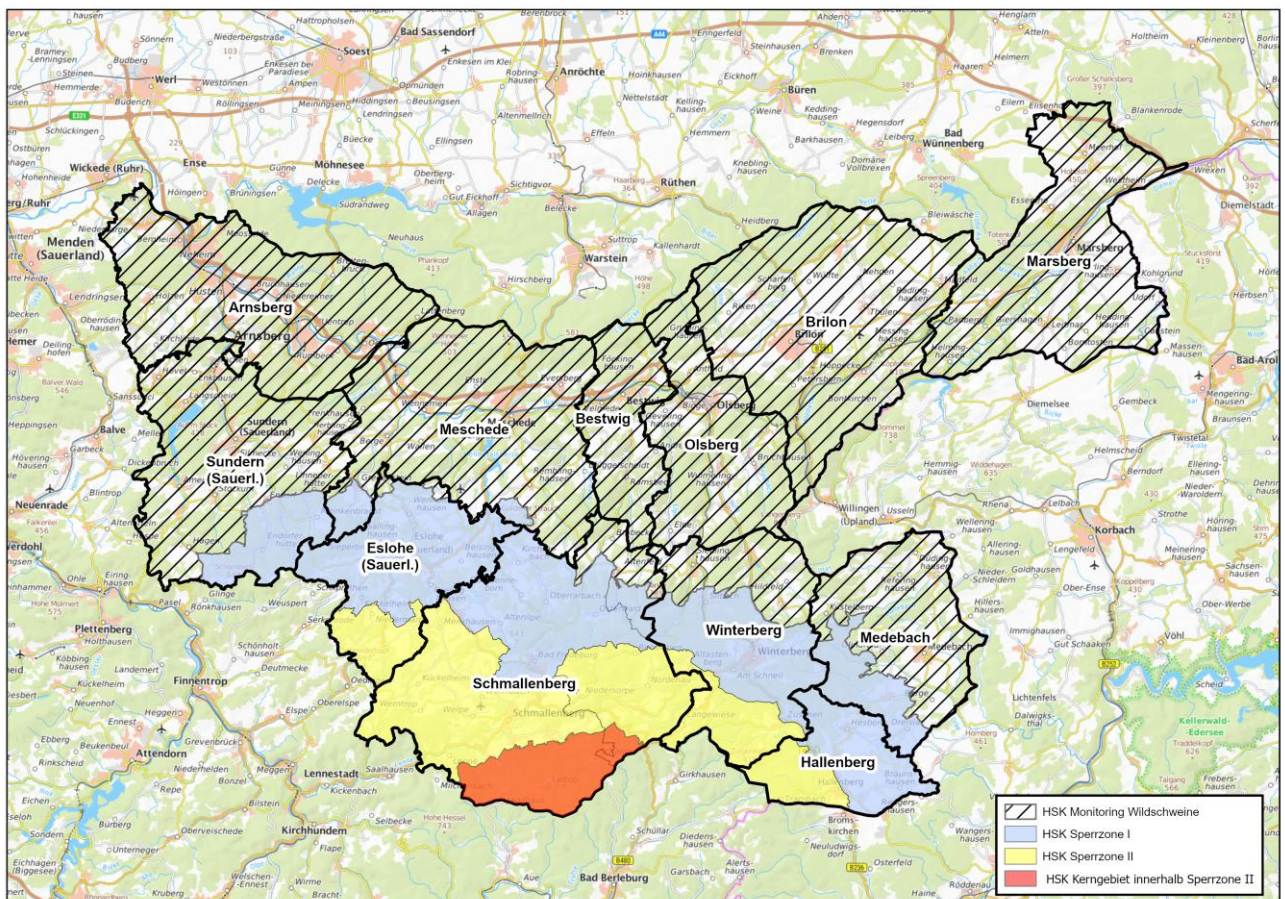

Hinweis:

Neben der Sperrzone I enthält die o.a. Karte auch die anderen Restriktionszonen (Sperrzone II inkl. Kerngebiet und Monitoringgebiet). Alle im Hochsauerlandkreis befindlichen Restriktionszonen werden auf der Homepage des Hochsauerlandkreises in Form einer interaktiven Karte dargestellt, die unter folgendem Link aufgerufen werden kann:

<https://www.hochsauerlandkreis.de/hochsauerlandkreis/buergerservice/tierhaltung/lebensmittel/tiergesundheit/-seuchenbekaempfung/afrikanische-schweinepest-asp>

IV. Für die auf dem Gebiet des Hochsauerlandkreises befindliche Sperrzone I wird Folgendes angeordnet:

1. Für Jagdausübungsberechtigte
2. Für TierhalterInnen (inkl. Hobbyhaltungen und Minipigs)
3. Für alle Personen

1. Für Jagdausübungsberechtigte:

1.1 Jagdausübungsberechtigte haben

- a) jedes erlegte Wildschwein unverzüglich nach näherer Anweisung meiner Behörde zu kennzeichnen und einen von mir vorgegebenen Begleitschein auszustellen,
- b) von jedem erlegten Wildschwein unverzüglich Proben nach näherer Anweisung meiner Behörde zur virologischen Untersuchung auf Afrikanische Schweinepest zu entnehmen, zu kennzeichnen und an eine von meiner Behörde festgelegte Stelle zu verbringen.
- c) den Wildschweinkörper in auslaufsicheren Behältern auf direktem Wege unter Einhaltung der Biosicherheitsmaßnahmen zu den von der Veterinärbehörde bestimmten Stellen in der Sperrzone I zu verbringen und vor dem Kontakt mit anderen Wildschweinkörpern zu schützen. Das Aufbrechen darf erst an diesem Ort erfolgen.

Alternativ kann der Aufbruch im Revier erfolgen, wenn folgende Voraussetzungen eingehalten werden:

- am Ende der Jagdausübung werden die erlegten Wildschweine und ggf. deren Aufbruch in auslaufsicheren Behältnissen zu der von der zuständigen Veterinärbehörde bestimmten Stellen transportiert,
- das Aufbrechen darf nur von einer kundigen Person durchgeführt werden; dabei kann eine weitere Person zur Hilfe hinzugezogen werden,
- das Aufbrechen darf nicht von Personen durchgeführt werden, die potenziell mit Hausschweinen Kontakt haben, sowie von Mitarbeitenden von Schweinehaltungsbetrieben,
- beim Aufbrechen ist in geeigneter Weise sicherzustellen (bspw. durch Betonplatten, Planen oder Wannen), dass ein Einsickern von Blut oder anderen Flüssigkeiten in das Erdreich vermieden wird; falls dies nicht erfolgreich verhindert werden konnte, ist im Anschluss an das Aufbrechen der Platz umgehend zu reinigen sowie zu desinfizieren und
- Personen, die am Aufbruch beteiligt waren, haben sich gründlich zu reinigen und mindestens die Kontaktstellen mit einem wirksamen Mittel zu desinfizieren; ebenso sind sämtliche Gegenstände, die beim Aufbruch verwendet worden sind, zu reinigen und zu desinfizieren.

(Konkrete Rechtsgrundlage: Art. 70 der Verordnung (EU) 2016/429 i.V.m. § 14e Abs. 1 Nr. 1 d) SchwPestV)

1.2 **Jedes verendet oder verunfallt aufgefundene Wildschwein** ist unter Angabe des Fundortes unverzüglich dem Veterinäramt anzuzeigen. Die Kennzeichnung, Probenahme,

Bergung und unschädliche Beseitigung in einem Verarbeitungsbetrieb für Material der Kategorie 1 nach Art. 24 Abs. 1 a der VO (EG) Nr. 1069/2009 sind ausschließlich durch den von meiner Behörde bestimmten Personenkreis durchzuführen.

Hinweis:

Die Anzeige des Fundes soll unter Angabe der genauen Koordinaten des Fundortes sowie der Anschrift und Telefonnummer der meldenden Person an folgende E-Mail-Adresse erfolgen: asp.fundmeldung@hochsauerlandkreis.de

(Konkrete Rechtsgrundlage: Art. 70 der Verordnung (EU) 2016/429 i. V. m. § 14e Abs. 1 Nr. 1 Buchstabe d SchwPestV)

- 1.3 Der Aufbruch und mögliche Zerwirkreste jedes erlegten Wildschweins ist in einem Verarbeitungsbetrieb für Material der Kategorie 1 nach Art. 24 Abs. 1 a der VO (EG) Nr. 1069/2009 unschädlich zu beseitigen. Die unschädliche Beseitigung hat durch Abgabe des Aufbruchs der erlegten Wildschweine in den hierfür vorgesehenen Aufbruchtönnen an einer von meiner Behörde festgelegten Stelle zu erfolgen.
(Konkrete Rechtsgrundlage: Art. 70 der Verordnung (EU) 2016/429 i. V. m. § 14e Abs. 1 Nr. 2 SchwPestV)
- 1.4 Das Verbringen von lebenden Wildschweinen innerhalb und aus der Sperrzone I ist untersagt.
(Konkrete Rechtsgrundlage: Art. 48 Verordnung (EU) 2023/594)
- 1.5 Das innergemeinschaftliche Verbringen, die Ausfuhr und das Transportieren innerhalb dieser Sperrzone I und aus dieser heraus von tierischen Nebenprodukten von Wildschweinen, die in der Sperrzone I erlegt worden sind, ist untersagt.
Der Transport des Aufbruchs vom Aufbruchsort (nach der Ausnahme gem. Nr. 1.2 Buchst. c) zu den dafür von mir bestimmten Entsorgungsorten ist hiervon ausgenommen.
Eine Ausnahme stellt das Verbringen zu und das Beseitigen in einen Verarbeitungsbetrieb für Material der Kategorie 1 durch meine Behörde oder von meiner Behörde beauftragten Personen nach Art. 24 Abs. 1 a der VO (EG) Nr. 1069/2009 dar. Weitere Ausnahmen sind bei mir zu beantragen.
(Konkrete Rechtsgrundlage: Art. 49 und Art. 54 der Durchführungsverordnung (EU) 2023/594)
- 1.6 Das innergemeinschaftliche Verbringen, die Ausfuhr und das Transportieren innerhalb dieser Sperrzone I und aus dieser heraus von frischem Wildschweinefleisch und Wildschweinefleischerzeugnissen, das oder die von Wildschweinen gewonnen worden ist oder sind, sowie des Tierkörpers, die in der Sperrzone I erlegt worden sind, ist untersagt.
Bei negativ auf das ASP-Virus getesteten Wildschweinen, sind Verbringungen des oben genannten frischen Wildschweinefleisches, der Wildschweinefleischerzeugnissen sowie des Tierkörpers innerhalb Deutschlands grundsätzlich gestattet, wenn
- diese für den privaten Gebrauch oder
 - diese durch Jäger zur Abgabe von kleinen Mengen von Wildschweinen oder Wildschweinefleisch direkt an den Endverbraucher oder an örtliche Betriebe des Einzelhandels, die diese direkt an den Endverbraucher abgeben, gemäß Artikel 1 Absatz 3 Buchstabe e der Verordnung (EG) Nr. 853/2004 vorgesehen sind.
- Der Transport des Wildtierkörpers vom Aufbruchsort (nach der Ausnahme gem. Nr. 1.2 Buchst. c) zu den dafür von mir benannten Entsorgungsstellen ist hiervon ausgenommen.
(Es besteht die Möglichkeit, dass der Jagdausübungsberechtigte das in der Sperrzone I erlegte Wildschwein zerlegt und die Stücke bis zum Vorliegen eines negativen Untersuchungsergebnisses in verschlossenen Vakuumbeständen aufbewahrt; diese dürfen tiefgefroren werden. Jeder Vakuumbeständ muss mit der Nummer der Wildursprungsmarke zur Rückverfolgbarkeit gekennzeichnet und alle Wildteile in einem eigenen Behälter (z.B. Plastiksack) aufbewahrt sein).
(Konkrete Rechtsgrundlage: Art. 49 und Art. 52 Abs. 1 Verordnung (EU) 2023/594)

- 1.7 Erlegte oder verendet aufgefundene Wildschweine oder deren Teile sowie Gegenstände mit denen Wildschweine in Berührung gekommen sein können, dürfen nicht in einen Schweinehaltenden Betrieb verbracht werden.
(Konkrete Rechtsgrundlage: Art. 70 der Verordnung (EU) 2016/429 i. V. m. § 14d Abs. 8 i. V. m. Abs. 5 Nr. 4 SchwPestV)

2. Für TierhalterInnen (inkl. Hobbyhaltungen und Minipigs):

- 2.1 Die Verbringung von Schweinen, die in einem in der Sperrzone I gelegenen Betrieb gehalten werden, in andere Mitgliedstaaten oder Drittländer ist verboten.
Ausnahmen sind bei mir zu beantragen.
Innerhalb Deutschlands dürfen die Schweine genehmigungsfrei verbracht werden
(Konkrete Rechtsgrundlage: Art. 9 der Verordnung (EU) 2023/594)
- 2.2 Das innergemeinschaftliche Verbringen und die Ausfuhr von Eizellen u., Embryonen von Schweinen, die in einem Betrieb in einer Sperrzone I gehalten worden sind, sind untersagt. Ausnahmen sind bei mir zu beantragen.
(Konkrete Rechtsgrundlage: Art. 70 der Verordnung (EU) 2016/429 i. V. m. § 14h Abs. 1 u. 2 SchwPestV)
- 2.3 Sämtliche Schweine sind so abzusondern, dass sie nicht mit wildlebenden Schweinen, in Berührung kommen können. Freiland- und Auslaufhaltungen sowie Gatterhaltungen sind untersagt.
(Konkrete Rechtsgrundlage: Art. 70 der Verordnung (EU) 2016/429 i. V. m. § 14d Abs. 8 i. V. m. Abs. 5 Nr. 4 SchwPestV)

3. Für alle Personen:

EigentümerInnen, BesitzerInnen und Nutzungsberechtigte von Grundstücken haben ein Betreten ihrer Grundstücke durch Dritte sowie das Überfliegen mit Drohnen im Rahmen von durch den Hochsauerlandkreis durchgeführten oder angeordneten Suchen nach verendeten Tieren zu dulden.
(Konkrete Rechtsgrundlage: Art. 70 der Verordnung (EU) 2016/429 i. V. m. § 38 Abs. 11 i. V. m. § 6 Abs. 1 Nr. 28a Tiergesundheitsgesetz)

V. Anordnung der sofortigen Vollziehung

Für die unter I. bis IV. getroffenen Anordnungen (Seuchenbekämpfungsmaßnahmen) wird hiermit die sofortige Vollziehung gemäß § 80 Abs. 2 S. 1 Nr. 4 Verwaltungsgerichtsordnung (VwGO) angeordnet, sofern die sofortige Vollziehung nicht bereits gemäß § 80 Abs. 2 Nr. 3 VwGO i. V. m. § 37 Tiergesundheitsgesetz (TierGesG) kraft Gesetzes gilt.

VI. Bekanntgabe

Nach § 41 Absatz 4 Satz 4 Verwaltungsverfahrensgesetz NRW (VwVfG NRW) bestimme ich hiermit, dass diese Tierseuchenrechtliche Allgemeinverfügung am 17. April 2026 und damit einen Tag nach der öffentlichen Bekanntmachung als bekannt gegeben gilt.
Somit tritt diese Tierseuchenrechtliche Allgemeinverfügung am 17. April 2026 in Kraft und gilt so lange, bis ich sie aufhebe bzw. widerrufe.

Begründung:

Allgemein:

In der Gemeinde Kirchhundem im Kreis Olpe ist am 14.06.2025 der Ausbruch der Afrikanischen Schweinepest bei einem Wildschwein amtlich festgestellt worden. Im Rahmen der intensiv durchgeführten Kadaversuche wurden weitere positiv auf ASP-Virus getestete Wildschweine gefunden. Ist der Ausbruch der Afrikanischen Schweinepest bei einem Wildschwein amtlich festgestellt, so legt die zuständige Behörde ein Gebiet um die Abschuss- oder Fundstelle in einem ausreichenden Radius als infizierte Zone fest. Die infizierte Zone wird gemäß Anhang I Teil II der VO (EU) 2023/594 zur Sperrzone II. Außerdem wird ein Gebiet zusätzlich um die Sperrzone II als Sperrzone I errichtet.

Diese Sperrzonen wurden im Hochsauerlandkreis mit den tierseuchenrechtlichen Allgemeinverfügungen vom 09. Juli 2025 eingerichtet.

Gemäß Art. 64 Abs. 2 i. V. m. Art. 70 Abs. 1 Buchst. b und Abs. 2 der Verordnung (EU) 2016/429 bewertet und überprüft die zuständige Behörde die Seuchenlage fortlaufend und passt ggf. die Grenzen der Sperrzonen an und legt ggf. zusätzliche Sperrzonen fest.

Am 11. Februar 2026 wurde im Kreis Siegen-Wittgenstein bei einem in der Gemarkung Schüller erlegten Wildschwein außerhalb der damaligen dortigen Sperrzone II das ASP-Virus amtlich festgestellt. Aufgrund dieses Ausbruches wurde mit tierseuchenrechtlicher Allgemeinverfügung 03/2026 vom 02. März 2026 die Sperrzone I im Hochsauerlandkreis bereits erweitert.

Zwischen dem 25. Februar 2026 und dem 20. März 2026 wurde nunmehr im Hochsauerlandkreis auf dem Gebiet der Stadt Schmallenberg im Bereich der Ortschaften Störmecke und Schanze bei fünf Wildschweinen das ASP-Virus nachgewiesen.

Dieser Nachweis hat zur Folge, dass die zuletzt per tierseuchenrechtlicher Allgemeinverfügung vom 02. März 2026 festgelegte Sperrzone I auf dem Gebiet des Hochsauerlandkreises nochmals erweitert werden muss, was mit dieser tierseuchenrechtlichen Allgemeinverfügung geschieht.

Im Falle des Ausbruchs der Afrikanischen Schweinepest besteht ein erhöhtes Ansteckungsrisiko für gehaltene sowie wildlebende Schweine. Mit diesen angeordneten Maßnahmen soll eine Weiterverbreitung des Virus innerhalb der Schwarzwildpopulation sowie ein Übertreten des Virus in Haus Schweinebestände vermieden werden.

Wegen der großen Auswirkungen auf Tierhaltung und Handel und wegen des „klassischen Seuchencharakters“ der Afrikanischen Schweinepest sind strengste Maßnahmen geboten. Nur durch sofort eingeleitete Maßnahmen kann es gelingen, die Verbreitung der Afrikanischen Schweinepest einzudämmen.

Zu. I.:

Die unter I. genannte Allgemeinverfügung wird nach § 49 Abs. 1 VwVfG NRW widerrufen; stattdessen ergehen die unter den Ziffern II. bis VI. aufgeführten Anordnungen.

Wie bereits ausgeführt, bewertet und überprüft die zuständige Behörde gemäß Art. 64 Abs. 2 der Verordnung (EU) 2016/429 die Seuchenlage fortlaufend und passt ggf. die Grenzen der Sperrzonen und legt ggf. zusätzliche Sperrzonen fest.

Da die o.a. Gebietserweiterung notwendig wurde und dies durch die Maßregelungen für die gesamte neu festgelegte Sperrzone I umgesetzt wird, war in der Konsequenz die bisherige tierseuchenrechtliche Allgemeinverfügung Nr. 03/2026 (vom 02. März 2026) zu widerrufen.

Zu II.:

Die Anordnung unter Ziffer II. beruht auf Art. 4 Abs. 1 und Art. 5 der Durchführungsverordnung (EU) 2023/594 mit besonderen Seuchenbekämpfungsmaßnahmen in Bezug auf die Afrikanische Schweinepest und zur Aufhebung der Durchführungsverordnung (EU) 2021/605 i. V. m. Art. 64 Abs. 1 und Art. 71 Abs. 1 der Verordnung (EU) 2016/429 i. V. m. § 14 d Abs. 2 Satz 1 Nr. 2 der Verordnung zum Schutz gegen die Schweinepest und die Afrikanische Schweinepest (Schweinepest-Verordnung).

Ist der Ausbruch der Afrikanischen Schweinepest bei einem Wildschwein amtlich festgestellt, so kann die zuständige Behörde gemäß Art. 4 Abs. 1 der Durchführungsverordnung (EU) 2023/594 eine zusätzliche Sperrzone I einrichten, um die Sperrzone II bzw. die infizierte Zone von Gebieten ohne Beschränkungen abzugrenzen.

Gemäß Art. 4 Abs. 2 der Durchführungsverordnung (EU) 2023/594 muss diese zusätzliche Sperrzone der gemäß Art. 5 in Anhang I Teil I der genannten Durchführungsverordnung gelisteten Sperrzone I entsprechen.

Mit Durchführungsverordnung (EU) 2026/767 vom 26. März 2026, veröffentlicht im Amtsblatt der Europäischen Union am 27. März 2026, hat die EU-Kommission diesen Anhang I geändert und das aus meinen unter Ziffer II. und III. dieser tierseuchenrechtlichen Allgemeinverfügung aufgeführten Anordnungen hervorgehende Gebiet als Sperrzone I in Anhang I Teil I der Durchführungsverordnung (EU) 2023/594 gelistet.

Daher hatte die Errichtung der Sperrzone I in der hier vorgenommenen Form bz. Erweiterung zwingend zu erfolgen.

Zu III.:

Die Größe und der Zuschnitt der Sperrzone I unterliegen dem pflichtgemäßen Ermessen der zuständigen Behörde. Dabei sind insbesondere folgende Kriterien zu berücksichtigen:

- Populationsdichte und Bewegungsmuster der Wildschweine: Um sicherzustellen, dass alle potenziell infizierten Tiere und deren Bewegungsräume erfasst werden, ist eine ausreichende räumliche Ausdehnung der Zone erforderlich,
- Natürliche und künstliche Barrieren: Die Festlegung orientiert sich an natürlichen Grenzen (z.B. Flüsse, Autobahnen) und vorhandenen Zäunen, um eine effektive Eindämmung zu gewährleisten,
- Epidemiologische Erkenntnisse: Die aktuelle Seuchenlage, die Dynamik des Ausbruchsgeschehens sowie Erfahrungen aus anderen betroffenen Regionen werden einbezogen,
- Überwachungs- und Bekämpfungsmöglichkeiten: Die Größe der Zone muss es ermöglichen, die vorgeschriebenen Maßnahmen wie verstärkte Bejagung, Fallwildsuche, Monitoring und ggf. Errichtung von Zäunen wirksam umzusetzen,
- Verhältnismäßigkeit: Die getroffenen Maßnahmen und die Ausdehnung der Sperrzone I sind geeignet, erforderlich und angemessen, um den legitimen Seuchenschutz zu gewährleisten, ohne unzulässig in andere Rechtsgüter einzugreifen.

Die Festlegung der Sperrzone I erfolgte daher nach sorgfältiger Abwägung aller relevanten fachlichen und rechtlichen Gesichtspunkte. Die gewählte Ausdehnung trägt dem Erfordernis Rechnung, die Seuchenbekämpfungsmaßnahmen wirksam umzusetzen und gleichzeitig die Belastungen für betroffene Betriebe und die Allgemeinheit auf das notwendige Maß zu beschränken. Damit wird dem Grundsatz der Verhältnismäßigkeit in vollem Umfang Rechnung getragen.

Gemäß Art. 64 Abs. 2 der Verordnung (EU) 2016/429 bewertet und überprüft die zuständige Behörde die Seuchenlage fortlaufend und passt ggf. die Grenzen der Sperrzonen an und legt ggf. zusätzliche Sperrzonen fest.

Gemäß Art. 4 Abs. 2 der Durchführungsverordnung (EU) 2023/594 muss diese zusätzliche Sperrzone der gemäß Art. 5 in Anhang 1 Teil 1 der genannten Durchführungsverordnung gelisteten Sperrzone I entsprechen. Das ist hier der Fall.

Mit Durchführungsverordnung (EU) 2026/767 vom 26. März 2026, veröffentlicht im Amtsblatt der Europäischen Union am 27. März 2026, hat die EU-Kommission diesen Anhang I geändert und das Gebiet meiner Anordnung II. als Sperrzone I in Anhang I Teil I der Durchführungsverordnung (EU) 2023/594 gelistet.

Die unter Ziffer III getroffene Gebietsfestlegung war daher erforderlich, um die europarechtlichen Vorgaben zu erfüllen.

Zu IV.:

Bei der Afrikanischen Schweinepest handelt es sich um eine Viruserkrankung, von der Haus- und Wildschweine betroffen sind. Die Übertragung erfolgt durch direkten Kontakt mit infizierten Tieren oder deren Kadavern, die Aufnahme von Speiseabfällen oder Schweinefleischerzeugnissen bzw. -zubereitungen sowie andere indirekte Übertragungswege (Fahrzeuge, kontaminierte Ausrüstungsgegenstände einschließlich Jagdausrüstung, landwirtschaftlich genutzte Geräte und Maschinen, Kleidung). Nach einer Infektion entwickeln die Tiere sehr schwere, aber unspezifische Allgemeinsymptome. Die Erkrankung betrifft alle Altersklassen und Geschlechter gleichermaßen und führt in der Mehrzahl der Fälle zum Tod des Tieres innerhalb einer guten Woche.

Im Falle des Ausbruchs der Afrikanischen Schweinepest besteht ein erhöhtes Ansteckungsrisiko für gehaltene sowie wildlebende Schweine. Mit diesen angeordneten Maßnahmen soll eine Weiterverbreitung des Virus innerhalb der Schwarzwildpopulation sowie ein Übertreten des Virus in Hauschweinebestände vermieden werden.

Wegen der großen Auswirkungen auf Tierhaltung und Handel und wegen des „klassischen Seuchencharakters“ der Afrikanischen Schweinepest sind strengste Maßnahmen geboten. Nur durch sofort eingeleitete Maßnahmen kann es gelingen, die Verbreitung der Afrikanischen Schweinepest einzudämmen.

Diese Maßnahmen ergeben sich aus Art. 70 und 71 der Verordnung (EU) 2016/429 i.V.m. Art. 8 Durchführungsverordnung (EU) 2023/594 i.V.m. Art 63 ff Delegierte Verordnung (EU) 2020/687 i.V.m. § 14 d Schweinepestverordnung.

Die getroffenen Anordnungen sind erforderlich, geeignet und angemessen und damit verhältnismäßig, da aufgrund des vorliegenden Sachverhaltes andere, mildere Maßnahmen nicht ersichtlich bzw. nicht zielführend sind. Die Anordnungen verfolgen den Zweck, einen möglichen Seuchenherd und die Ausbreitung der Afrikanischen Schweinepest durch derartige Maßregeln so einzudämmen, dass eine mittel- oder unmittelbare Verschleppung des Virus bereits zum frühestmöglichen Zeitpunkt vermieden wird und dass die Seuche aus der vorhandenen Wildschweinpopulation getilgt wird. Aus diesem Grund haben die Interessen Einzelner hinter den Interessen der Tierseuchenbekämpfung zurückzustehen. Der Grundsatz der Verhältnismäßigkeit wurde bei Auswahl der Mittel berücksichtigt. Andere, mildere Maßnahmen waren im Gesamtkontext der Jagdstrategie zur Bekämpfung der Afrikanischen Schweinepest in diesem Gebiet nicht geeignet und somit nicht auszuwählen.

Dabei wurden die nach Art. 63 der Delegierten Verordnung (EU) 2020/687 der Kommission sowie die nach Art. 64 Abs. 1 der Verordnung (EU) 2016/429 relevanten Faktoren, wie beispielsweise die Probenahmeergebnisse, das Seuchenprofil, die geografische Lage sowie ökologische und hydrologische Faktoren, berücksichtigt. Die zitierten Maßgaben gewähren der Behörde einen Beurteilungsspielraum bezüglich des Gebietszuschnitts, wobei eine Risikoprognose zu treffen ist. Die zu ergreifenden Maßnahmen dienen dem Ziel, die ASP zu tilgen (Art. 9 Abs. 1 Buchst. b der Verordnung (EU) 2016/429). Bei der Entscheidung über die Gebietsabgrenzung waren – neben den zitierten Kriterien - insbesondere folgende Faktoren als „andere relevante Faktoren“ erheblich:

- der Aktionsraum (das Streifgebiet) der Wildschweine,

- Ergebnisse der epidemiologischen Untersuchung,
- Risikofaktoren, die zur Ausbreitung der ASP beitragen,
- die geografische Lage der Sperrzone und
- das Vorhandensein natürlicher und künstlicher Barrieren, insbesondere zäunbare und bereits gezäunte Strukturen sowie von Überwachungsmöglichkeiten.

Zu V. (Begründung für die Anordnung der sofortigen Vollziehung):

Soweit der Entfall der aufschiebenden Wirkung nicht bereits aus § 37 Satz 1 Tiergesundheitsgesetz folgt, war sie im vorliegenden Fall gem. § 80 Abs. 2 Nr. 4 Verwaltungsgerichtsordnung im öffentlichen Interesse anzuordnen.

Die sofortige Vollziehung liegt im überwiegenden öffentlichen Interesse, da ein zeitlicher Aufschub der Umsetzung der Maßnahmen zu Folgen führen kann, die später nicht mehr reversibel sind – namentlich einer weiteren Ausbreitung der Tierseuche.

Durch die angeordneten Maßnahmen soll eine Weiterverbreitung der Tierseuche und eine Gesundheitsgefährdung empfänglicher Tiere in engerer und weiterer Umgebung, insbesondere ein Eintrag in den Hausschweinebestand verhindert werden.

Ohne die sofortige Geltung der für die Sperrzonen normierten Regelungen steigt die Gefahr, dass sich die Krankheit weiter ausbreitet und dadurch erhebliche Schäden verursacht werden.

Angesichts der Möglichkeit, dass dann rigorose Handelsbeschränkungen gegenüber der Bundesrepublik Deutschland oder Teilen davon verhängt werden, was massive volkswirtschaftliche Schäden und Existenzgefährdungen Einzelner zur Folge haben könnte, sowie der Möglichkeit, dass für eine Vielzahl von Tieren erhebliche Gesundheitsgefahren drohen, kann sich die Behörde nicht auf die aufschiebende Wirkung etwaiger Rechtsbehelfe und der damit verbundenen zeitlichen Verzögerungen hinsichtlich der Bekämpfung der Tierseuche einlassen.

Daher müssen private Interessen an einer aufschiebenden Wirkung eines Rechtsbehelfs gegenüber dem öffentlichen Interesse an der sofortigen Vollziehung zurückstehen.

Das bedeutet, dass diese tierseuchenrechtliche Allgemeinverfügung auch dann noch zu befolgen ist, wenn Rechtsbehelfe dagegen eingelegt werden.

Die getroffenen Anordnungen sind erforderlich, geeignet und angemessen und damit verhältnismäßig, da aufgrund des vorliegenden Sachverhaltes mildere Maßnahmen, die in gleicher Weise effektiv wären, nicht ersichtlich bzw. nicht zielführend sind. Die Anordnungen verfolgen den Zweck, einen möglichen Seuchenherd und die Ausbreitung der Afrikanischen Schweinepest so einzudämmen, dass eine mittel- oder unmittelbare Verschleppung des Virus bereits zum frühestmöglichen Zeitpunkt vermieden wird.

Zu VI. (Begründung für die besondere Bekanntgabe):

Nach § 41 Absatz 4 Satz 3 Verwaltungsverfahrensgesetz NRW (VwVfG NRW) gilt ein Verwaltungsakt zwei Wochen nach der ortsüblichen Bekanntmachung als bekannt gegeben und damit i.S.v. § 43 Absatz 1 VwVfG NRW als wirksam.

Gem. § 41 Absatz 4 Satz 4 VwVfG kann in einer Allgemeinverfügung wie dieser allerdings ein davon abweichender Tag, frühestens jedoch der auf die Bekanntmachung folgende Tag bestimmt werden. Aufgrund der aus den obigen Ausführungen hervorgehenden Eilbedürftigkeit und zur Verhütung der Weiterverbreitung der Afrikanischen Schweinepest wurde von dieser Möglichkeit Gebrauch gemacht.

Damit gilt diese tierseuchenbehördliche Allgemeinverfügung am 17. April 2026 und damit einen Tag nach der öffentlichen Bekanntmachung als bekannt gegeben und tritt am 17. April 2026 in Kraft.

Ihre Rechte (Rechtsbehelfsbelehrung):

Gegen diesen Bescheid kann vor dem Verwaltungsgericht Arnsberg, 59821 Arnsberg, Jägerstraße 1, binnen eines Monats nach Bekanntmachung schriftlich oder zur Niederschrift des/der Urkundenbeamten/in der Geschäftsstelle Klage erheben.

Die Klage kann auch durch Übertragung eines elektronischen Dokuments an die elektronische Poststelle des Gerichts erhoben werden. Das elektronische Dokument muss für die Bearbeitung durch das Gericht geeignet sein. Es muss mit einer qualifizierten elektronischen Signatur der verantwortenden Person versehen sein oder von der verantwortenden Person signiert und auf einem sicheren Übermittlungsweg gemäß § 55a Absatz 4 Verwaltungsgerichtsordnung (VwGO) eingereicht werden. Die für die Übermittlung und Bearbeitung geeigneten technischen Rahmenbedingungen bestimmen sich nach näherer Maßgabe der Verordnung über die technischen Rahmenbedingungen des elektronischen Rechtsverkehrs und über das besondere elektronische Behördenpostfach (Elektronischer-Rechtsverkehr-Verordnung - ERVV) vom 24. November 2017 (BGBl. I S. 3803).

Die Klage muss den Kläger, den Beklagten und den Gegenstand des Klagebegehrens bezeichnen. Sie soll einen bestimmten Antrag enthalten. Die zur Begründung dienenden Tatsachen und Beweismittel sollen angegeben werden.

Wird die Klage schriftlich oder zur Niederschrift erhoben, soll die angefochtene Verfügung in Urschrift oder in Abschrift beigelegt werden.

Hinweise zur Rechtsbehelfsbelehrung:

- 1.) Weitere Informationen zu der o.a. ERVV erhalten Sie auf der Internetseite www.justiz.de.
- 2.) Eine Klageerhebung hätte gem. § 80 Abs. 2 Ziffer 3 VwGO i.V.m. § 37 Satz 1 TierGesG bzw. gem. § 80 Abs. 2 Ziffer 4 VwGO keine aufschiebende Wirkung und würde den betroffenen Personenkreis daher nicht von der Pflicht zur Beachtung bzw. Befolgung dieser Verfügung entbinden.
Das Verwaltungsgericht Arnsberg kann die aufschiebende Wirkung der Klage auf Antrag wiederherstellen. Ein derartiger Antrag wäre beim Verwaltungsgericht in 59821 Arnsberg, Jägerstraße 1, zu stellen. Diesem sollen zwei Kopien des entsprechenden Schriftsatzes beigelegt werden. Der Antrag kann auch bei der Geschäftsstelle des Verwaltungsgerichts in Arnsberg zu Protokoll gegeben werden.

Allgemeine Hinweise:

- 1.) Jeder Verdacht der Erkrankung auf Afrikanische Schweinepest ist dem Veterinäramt des Hochsauerlandkreises unverzüglich zu melden.
- 2.) Die Sperrzone I ist in Anhang I Teil I der Verordnung (EU) 2023/594 veröffentlicht.

Im Auftrag:

gez.

Hellwinkel

Rechtsgrundlagen:

- Verordnung (EU) 2016/429 zu Tierseuchen und zur Änderung und Aufhebung einiger Rechtsakte im Bereich der Tiergesundheit (VO (EU) 2016/429)
- Delegierte Verordnung (EU) 2020/687 zur Ergänzung der VO (EU) 2016/429 hinsichtlich Vorschriften für die Prävention und Bekämpfung bestimmter gelisteter Seuchen (VO (EU) 2020/687)
- Durchführungsverordnung (EU) mit besonderen Seuchenbekämpfungsmaßnahmen in Bezug auf die Afrikanische Schweinepest (VO (EU) 2023/594)

- Verordnung zum Schutz gegen die Schweinepest und die Afrikanische Schweinepest (Schweinepest-Verordnung (SchwPestV))
- Verordnung mit Hygienevorschriften für nicht für den menschlichen Verzehr bestimmte tierische Nebenprodukte (VO (EG) 1069/2009)
- Verwaltungsgerichtsordnung (VwGO)
- Verwaltungsverfahrensgesetz (VwVfG NRW)
- Gesetz zur Vorbeugung und zur Bekämpfung von Tierseuchen- Tiergesundheitsgesetz (Tier-GesG)

in der jeweils geltenden Fassung.